한국어

BANDAI NAMCO

TAMAGOTCHI™ PARADISE

다마고치 파라다이스

육성 가이드

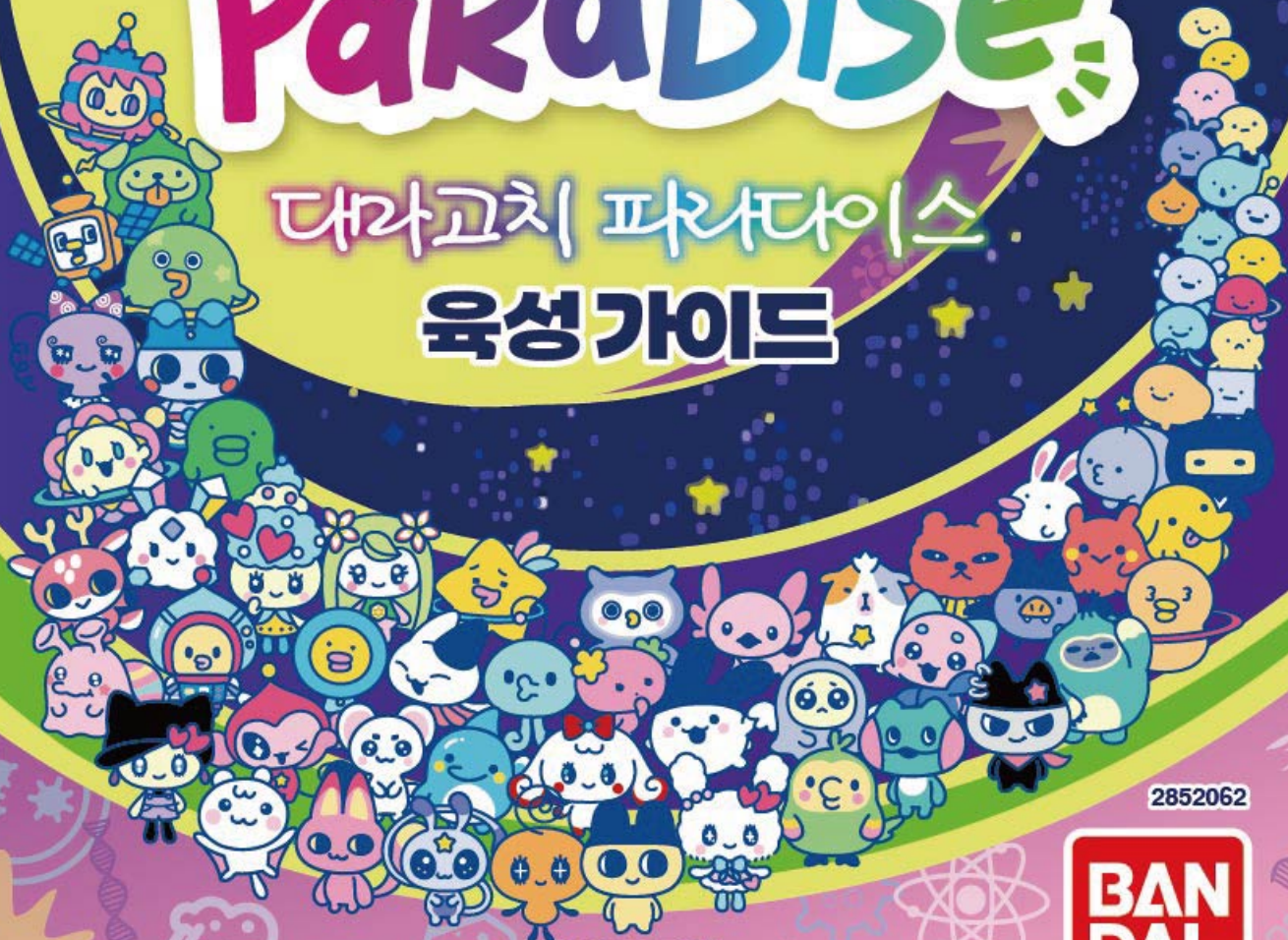

2852062

BANDAI

©BANDAI

MADE IN CHINA

다마고치 연구소에 오신 것을 환영합니다

다마고치가 지구에서 발견된 이래로, 수천만 명에 달하는 사람들이 수많은 다마고치를 키웠습니다. 그러나 다마고치에게는 아직 우리가 모르는 매력이 잔뜩 있을 겁니다...

그래서 우리 다마고치 연구소에서는 새로운 행성에서 당신만의 다마고치를 키우는 PARADISE 계획을 실시하기로 했습니다!!

특별 육성 직원이 되어 다양한 필드와 시점, 따뜻한 친밀감을 통해 최대한 애정을 듬뿍 쏟아 다마고치를 키워 주세요!

다마고치는 당신이 없으면 살아갈 수 없습니다.

맛있는 밥을 먹이고 응가 치우는 것도 잊지 마세요.

다마고치의 성장을 보며 깜짝 놀라고 빙그레 웃다 보면 하루가 정신없이 지나갈 겁니다.

하지만 열심히 돌보는 만큼 애정은 더 깊어질 거예요!

어떤 다마고치를 만나고 어떤 것을 발견하게 될까요?

오늘부터 시작될 당신과 다마고치의 특별한 일상이 웃음과 행복으로 가득한 PARADISE가 되기를!!

목차

❶ 다마고치란? P4

❷ 다마고치 디바이스란? P6

❸ 다마고치를 키우자 P8

❹ 다마 은하의 성장 P9

❺ 다마 은하 돌보기 P10

❻ 연구소 앱 활용하기 P21

❼ 문제가 생겼나요? P29

※이 육성 가이드는 Neon Planets 디바이스를 기준으로 하고 있습니다.
다른 디바이스에서는 문자나 화면 이미지가 다소 다를 수 있습니다.



시작은...

Neon Planets



1 다마고치란?

미션

인간의 애정을 듬뿍 받은 다마고치 별이 행복의 대폭발을 일으켜 알을 탄생시켰습니다! 알에서 태어난 행성들을 풍요롭게 해서 멋진 은하로 키워 주세요. 이것이 연구소에서 당신에게 내린 미션입니다.

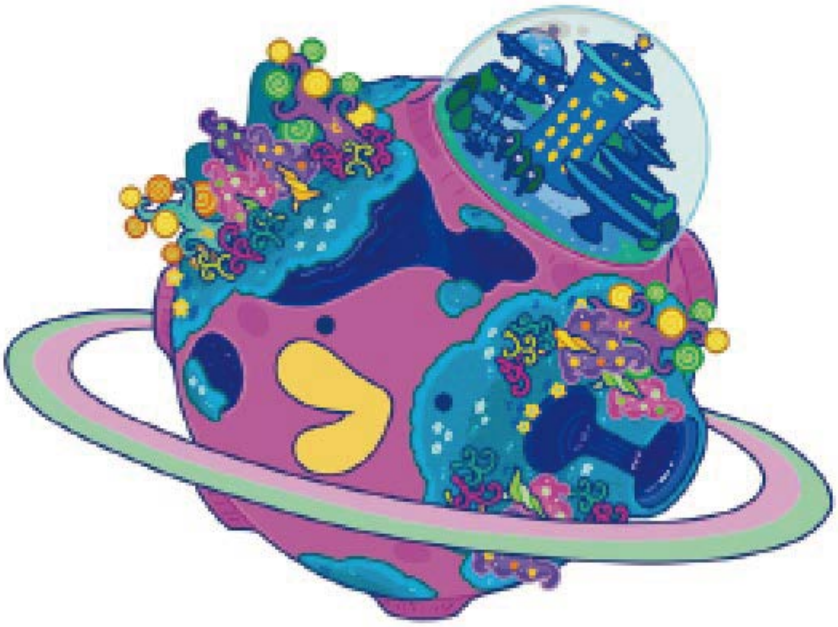

다마고치란

다마고치는 신비한 생물들입니다. 1996년 지구에서 발견된 이래로 전 세계에서 수천만 명의 사람들이 키워 왔습니다. 살고 있는 필드나 밥처럼 「설레는」 것을 아주 좋아합니다. 그 「설레는」 경험에 따라 모습이 변하며 성장합니다.

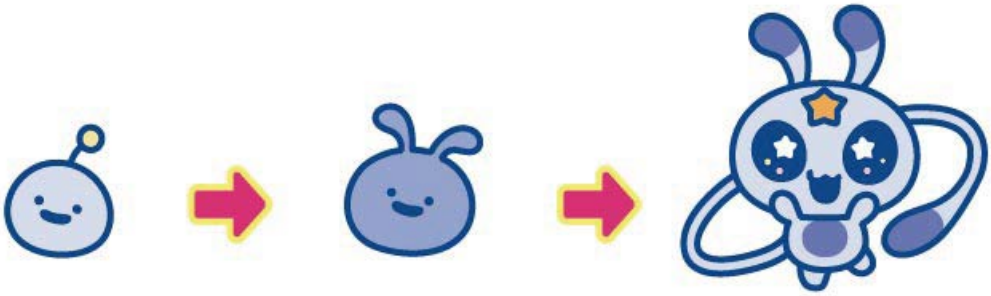

다마 은하의 발전 수준에 따라
몇 개의 행성에서 다마고치를
키울 수 있다는 사실이
확인되었습니다.



이 디바이스에서는 키우는 방법에
따라 12개의 종족으로 성장한다고
알려져 있습니다.



아직 확인되지 않은 다마고치를
포함해 총 50종 이상의 캐릭터로
성장합니다.



추가로 교배를 통해
5만 가지가 넘는 모습으로 성장시킬 수 있습니다!



❷ 다마고치 디바이스란?

다마고치 디바이스

다마고치를 위해 개발된 육성 장치로, 다마고치가 쾌적하게 생활할 수 있습니다. 줌 다이얼을 조작해 배율을 변경하면서 다마고치를 돌볼 수 있습니다.

버튼 대신 다이얼을 돌리거나 눌러도 「선택」과 「결정」을 할 수 있어요!

【앞면】

통신 부위



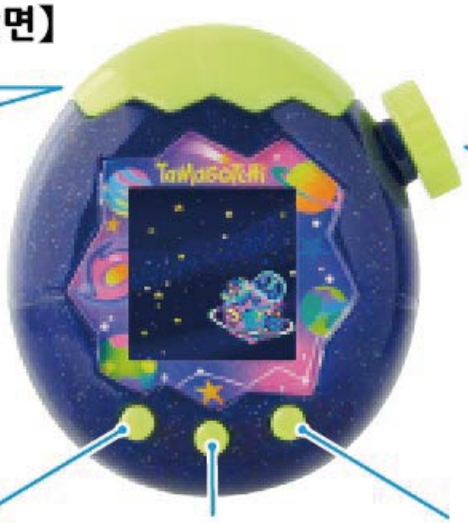

줌 다이얼



A버튼
[각종 선택]

B버튼
[결정]

C버튼
[취소]
[뒤로]

【뒷면】



리셋 버튼

숫자 입력 방법

다음 숫자 선택 : A버튼 / 다이얼 우회전
이전 숫자 선택 : C버튼을 누르면서 A버튼 / 다이얼 좌회전
결정 및 다음으로 진행 : B버튼 / 다이얼 누르기
직전 선택으로 돌아가기 : C버튼 2회 누르기

글자 입력 방법



커서

①커서를 움직여서 글자를 입력할 곳을 선택해 주세요.
(선택한 곳은 커서가 깜빡입니다.)

입력 위치 결정 : B버튼 / 다이얼 누르기
다음으로 커서 이동 : A버튼 / 다이얼 우회전
이전으로 커서 이동 : C버튼 / 다이얼 좌회전



선택한 행

②입력할 글자가 포함된 행을 선택해 주세요.
※히라가나 → 가타카나 → 알파벳 → 숫자 → 기호 → 이모티콘 → 종료(아래 ④ 참고) 순으로 표시됩니다.

행 선택 : A버튼 / 다이얼 우회전 또는 좌회전
행 결정 : B버튼 / 다이얼 누르기



커서

③입력할 글자를 선택하고 결정해 주세요.

글자 선택 : A버튼 / 다이얼 우회전 또는 좌회전
글자 결정 : B버튼 / 다이얼 누르기



입력 결정 화면

④글자 입력을 마치려면 입력 결정 화면에서 「네」를 선택해 결정해 주세요.

●입력 결정 화면으로 전환하는 방법(3가지)
- 「행」을 선택할 때 「end(종료)」를 선택한 뒤 B버튼 누르기
- 글자를 입력하는 곳의 맨 끝으로 커서를 움직이고 A버튼 누르기
- 글자를 입력하는 곳의 맨 끝에서 글자를 선택하고 B버튼 누르기

❸ 다마고치를 키우자

연구소에 정보 등록하기

다마고치 디바이스에 당신의 정보를 등록해 주세요.
등록을 완료하면 다마 은하의 알이 나타납니다.



〈언어〉 〈날짜 · 시각〉 〈생일〉

다마 은하의 탄생

줌 다이얼을 누르면 에그뱅이 일어나고, 당신의 다마 은하가 탄생합니다.
확대하면 첫 번째 다마고치가 될 알이 태어나 있는 것을 확인할 수 있습니다.

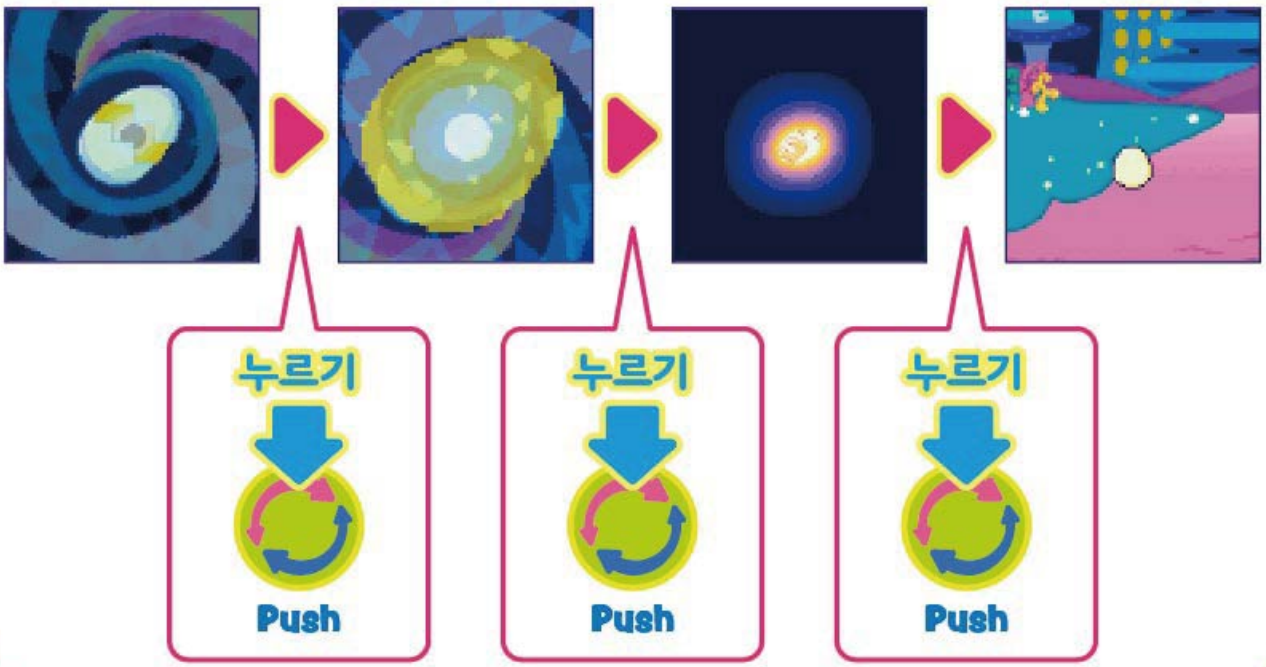

❹ 다마 은하의 성장

다마 은하의 성장

다마 은하는 당신이 다마고치를 키울수록 성장합니다.
멋진 「파라다이스」로 가꾸어 보세요!



에그뱅

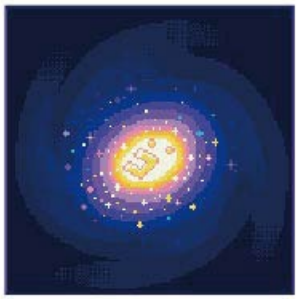

다마 은하
(베이비)



다마 은하



파라다이스!

다마고치의 성장

다마고치는 다양한 모습으로 성장합니다!
어떤 다마고치로 자랄지는 당신이 어떻게 돌보는지에 달려 있습니다.



알 → 베이비 → 키즈 → 청소년 → 어른

5 다마은하 돌보기

줌 다이얼을 돌려서 각 배율로 행성들을 관찰할 수 있습니다.



줌 다이얼을 돌려 배율을 바꿔 보세요!
A버튼을 눌러 돌보기 메뉴를 열 수 있습니다!

다마 은하 →p.12

다마 은하의 상태를 확인할 수 있습니다.



- 행성 변경
- 은하 레벨

다마 우주 →p.13

우주 범위에서 행성들의 상태를 확인할 수 있습니다.



- **통신**
  - ↳ 놀기
  - ↳ 아이템 교환
  - ↳ 친구의 행성
  - ↳ 다운로드
  - ↳ 미니게임
- **별 보기**
  (죽은 다마고치)
- **행성 장식**
  (장식 아이템 장착)
- **여행**
  (다른 행성가기)

다마 필드 →p.17

필드의 상태를 확인할 수 있습니다.



- 놀이 기구
  - ↳ 설치하기
  - ↳ 정리하기
- 에그 헌트
  - ↳ 보글보글 화산
  - ↳ 보글보글 샘터
- 응가 청소

다마고치 →p.18

육성 중인 다마고치를 돌볼 수 있습니다.



- 식사
  - ↳ 밥
  - ↳ 간식
- 같이 놀기
  - ↳ 참참참
  - ↳ UFO 셔플
  - ↳ 캐치볼
  - ↳ 시로다마 프렌즈
- 목욕

다마 세포 →p.20

다마고치의 몸을 확대해서 몸속 상태를 확인할 수 있습니다.



- 상태



다마고치마다 세포 구성이 다릅니다. 자주 꼼꼼하게 확인해 주세요.

메뉴를 확인해 보세요!

다마 은하▶ **행성 변경**

다마고치를 키울 행성을 바꿀 수 있습니다!

지금 살고 있는 행성에서 다른 행성으로 이사할 수 있습니다!
※이사할 수 있는 행성은 은하 레벨이 오르면 늘어납니다.
※청소년기와 어른기의 다마고치는 이사할 수 없습니다.



어느 행성으로 이사할까요?



새로운 행성에서 다마고치를 키워 보세요!

다마 은하▶ **은하 레벨**

다마고치를 키워서 은하 레벨을 올려 보세요!

레벨 업 목표를 달성하면 은하 레벨이 올라갑니다! 레벨이 오르면 바꿀 수 있는 행성이 늘어나고, 그 밖에 할 수 있는 일도 늘어납니다!



레벨 업 목표를 참고하면서 다마 은하를 키워 보세요!



은하 레벨은 10까지 있습니다.

다마 우주▶ **통신**

친구의 다마고치 디바이스와 통신을 시작합니다.

①「놀기」,「아이템 교환」,「미니게임」중 하나를 선택해 통신을 시작합니다.
반드시 양쪽 디바이스에서 같은 메뉴를 선택해 주세요.
②통신 대기 화면이 표시되면 각 다마고치 디바이스를 연결합니다.
연결한 뒤 둘 중 한 명이 B버튼을 누르면 통신이 시작됩니다.

※통신 중에는 서로의 디바이스를 떼지 마세요.





통신 대기 화면

놀기

함께 놀기도 하고 싸우기도 하면서…
새로운 가족이 늘어날지도 몰라요!

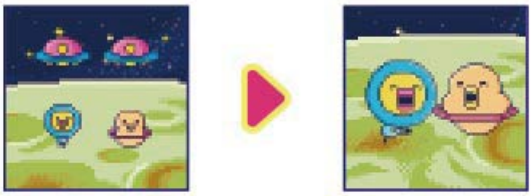

아이템 교환

다양한 아이템을 선물해 보세요!
좋아해 줄까요?

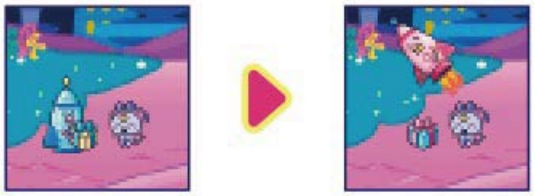

친구의 행성

통신한 적이 있는 친구의 행성을 볼 수 있습니다.

다운로드

아이템을 다운로드할 때 사용합니다.

미니게임

통신 중인 친구와 두 사람의 화면을 사용해 대전하거나 협력하며 조작하는 게임을 즐길 수 있습니다!

협력 미니게임

다마 슈팅 두 사람이 협력해서 바이러스치를 쫓아내 보세요!



한 사람은 커서를 세로로, 다른 한 사람은 커서를 가로로 움직일 수 있습니다.
두 사람이 협력해서 바이러스치에 커서를 맞추고, B버튼을 눌러 바이러스치를 쫓아내 보세요!



커서를 위/오른쪽으로 이동 : C버튼 / 다이얼 우회전
커서를 아래/왼쪽으로 이동 : A버튼 / 다이얼 좌회전
바이러스치 쫓아내기 : B버튼 / 다이얼 누르기

대전 미니게임

와글와글 하키 상대의 골대에 공을 슛해 보세요!



UFO를 움직여 날아오는 공을 튕겨 내서 상대의 골대에 슛하세요! 공을 튕겨 낼 때 타이밍에 맞춰 B버튼을 누르면 스매시를 칠 수 있습니다!



UFO를 오른쪽으로 이동 : C버튼 / 다이얼 우회전
UFO를 왼쪽으로 이동 : A버튼 / 다이얼 좌회전
스매시 : B버튼 / 다이얼 누르기

※통신 미니게임은 「Tamagotchi Paradise – Pink Land / Blue Water / Purple Sky / Jade Forest / Purple Sky 다케시타☆파라다이스&시나코 스페셜 세트」에서는 플레이 할 수 없습니다.

My Lab 다마고치(별매)와의 통신에서 사용하는 메뉴

※아래 2개의 메뉴는 「Tamagotchi Paradise – Neon Planets」부터 추가된 새 기능입니다.

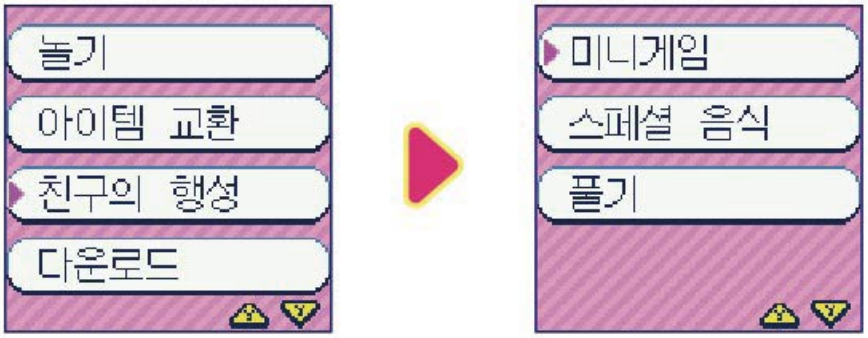

스페셜 음식

My Lab 다마고치에서 시뮬레이션한 다마고치로 자랄지도 모르는 음식을 받을 수 있습니다!

Lab Tama에 놓아주기

키운 다마고치를 My Lab 다마고치의 「정원」에 놓아줄 수 있습니다!
※놓아준 다마고치는 파라다이스 디바이스로 되돌릴 수 없습니다.

자세한 내용은 「My Lab 다마고치」의 「연구 가이드」를 확인해 주세요!

다마 우주▶ **별 보기**

별을 보며 죽은 다마고치를 추억해 보세요.



별이 된 다마고치를
선택하세요.



키웠던 다마고치를
떠올려 보세요.

다마 우주▶ **행성 장식**

행성들을 근사하게 꾸며 보세요!



행성과 장식 아이템을
선택해서 장착해 주세요.



장착한 아이템에 따라
좋은 일이 생길지도
몰라요.

다마 우주▶ **여행**

다마고치의 응가를 잔뜩 모으면 여행을 갈 수 있습니다!



청소를 해서 다마고치의
응가를 잔뜩 모아
주세요!



가고 싶은 행성을
선택하고 출발하세요!

다마 필드▶ **놀이 기구**

손에 넣은 것을 필드에 설치할 수 있습니다!



어떤 필드로 꾸밀까요?



설치한 것으로 놀아 줄지도 몰라요!

다마 필드▶ **에그 헌트**

음식을 찾으러 출발해 보세요! 어떤 맛있는 음식을 찾을 수 있을까요?



어디로 외출할까요?



찾은 음식은 아래 메뉴에서 사용할 수 있습니다!
➡이쪽도 확인해 주세요!

다마고치▶ 식사

샵▶ 아이템/식사

다마 필드▶ **응가 청소**

자주 응가를 치워서 바이오 연료로 만들어 보세요!



응가를 흘려보내서 깨끗하게 해 주세요!



청소한 응가는 바이오 연료로 바뀌어 여행에 쓸 수 있습니다!
➡이쪽도 확인해 주세요!

다마 우주▶ 여행

다마고치▶ 식사

배가 고프거나 행복도가 떨어지면 식사를 주세요!



밥을 먹여 보세요!





간식을 먹여 보세요!



다마고치▶ 같이 놀기

다마고치와 함께 놀 수 있습니다. 함께 놀면 행복도가 올라갑니다!



참참참

어느 쪽을 볼지 맞혀 보세요! 왼쪽이라고 생각하면 A버튼, 오른쪽이라고 생각하면 B버튼을 누르세요.



UFO 셔플

어느 UFO에 숨어 있을까요? A버튼으로 선택하고 B버튼으로 결정하세요.



이 숫자가 많으면 대성공입니다!



캐치볼

타이밍에 맞춰 B버튼을 눌러서 다마고치와 캐치볼을 해 보세요!



시로다마 프렌즈

다이얼을 돌려서 시로다마즈를 찾아보세요♪ 방해 캐릭터에 주의!

다마고치의 몸을 깨끗하게 씻겨 주세요. 목욕을 게을리하면 몸이 더러워져요.



몸이 더러워졌어요…



A·B·C버튼 또는 다이얼 누르기로 씻겨 주세요!



깨끗해졌어요!

다마 세포▶ **상태**

다마고치의 상태를 확인하고 돌보는 데 활용하세요!



포만감이 줄어든 정도와 행복도를 확인할 수 있어요!



다마고치의 종족과 이름을 확인할 수 있어요!

6 연구소 앱 활용하기

다마고치 연구소에서 다마고치 돌보기를 지원합니다.



줌 다이얼을 **길게 눌러서**
연구소 메뉴를 열어 보세요!

연구소 메뉴

- 정보
- 샵
- 연구 기록
- 미니게임
- 도움
- 설정

정보

당신의 정보와 목표를 확인하세요.

유저 정보







- 행성 이름
- 플레이한 일수
- 보유 중인 고치 포인트
- 에그뱅이 일어난 날
- 유저의 생일
- 생일 편집
- 은하 이름 편집

이상의 정보를 확인하거나 편집할 수 있어요!

미션

미션을 클리어하면 보상을 받을 수 있어요!



미션 내용을 확인하세요!



미션을 달성하면 보상을 받을 수 있어요!

미니게임

미니게임을 클리어해서 고치 포인트(샵에서 사용하는 돈)를 모아 쇼핑하러 가 보세요!



게임 난이도를 쉬움, 보통, 어려움 3가지 중에서 선택하세요.



미니게임을 열심히 해서 클리어하세요!



고치 포인트를 획득했습니다!



빨리빨리! 우유 주기

울고 있는 아기에게 재빨리 우유를 주세요!

우유 이동 : A버튼
우유 주기 : B버튼

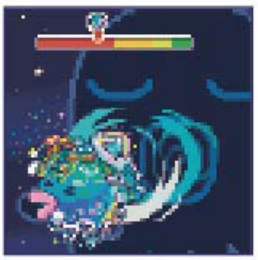

블랙홀치한테서 도망쳐!

파워를 모아서 블랙홀치한테서 도망치세요!

파워 모으기 : A버튼 연타



방랑의! 청소부

청소 시로다마를 위아래로 움직여서 응가를 잔뜩 치워 주세요!

위로 이동 : A버튼 / 다이얼 우회전
아래로 이동 : B버튼 / 다이얼 좌회전



냠냠! 구치파치 도넛

컵을 좌우로 움직여서 구치파치에게 도넛을 잔뜩 먹여 주세요!

왼쪽으로 이동 : A버튼 / 다이얼 좌회전
오른쪽으로 이동 : B버튼 / 다이얼 우회전



가자! 우주 점프

별 등을 발판 삼아 위로 쭉쭉 점프해 보세요!

왼쪽으로 점프 : A버튼 / 다이얼 좌회전
오른쪽으로 점프 : B버튼 / 다이얼 우회전



하모니 콘서트♪

위에서 떨어지는 음표를 바이올린으로 받아서 연주해 보세요!

바이올린을 왼쪽으로 이동 : A버튼 / 다이얼 좌회전
바이올린을 오른쪽으로 이동 : B버튼 / 다이얼 우회전



파샤린의 사진 맞추기

뒤집힌 사진 속에 숨어 있는 다마고치를 짝지어 찾아 주세요!

커서 움직이기 : A버튼 / 다이얼 우회전·좌회전
사진 뒤집기 : B버튼 / 다이얼 누르기

샵

다마고치 돌보기에 도움이 되는 아이템을 살 수 있습니다. 샵 코드를 발견했다면 아이템을 해제할 수도 있습니다.

아이템

어떤 아이템을 살까요?



- 밥
- 간식
- 놀이 기구
- 장식 아이템을 살 수 있습니다!

식사

밥을 만들어 보세요!



만들고 싶은 밥을 선택하고 재료를 조합하세요.

※재료가 부족하면 만들 수 없습니다.

➡ 재료 모으기는 이쪽을 확인해 주세요!

다마 필드▶ 에그 헌트

아이템 팔기



필요 없어진 아이템을 팔아서 고치 포인트를 받을 수 있습니다!

샵 코드



샵 코드를 입력하면 멋진 아이템이 해제됩니다!

아래 그림과 같은 샵 코드를 찾아 입력하면
아이템이 샵에 추가됩니다!



샵 코드 ➡ 53684743

필드 확대

필드를 확대하면 돌봐 준 뒤에 놓아줄 수 있는 다마고치와 설치할 수 있는 놀이 기구의 수가 2배가 됩니다!





도움

다마고치를 다마 시터에게 맡기거나, 새 알을 받아 키우기 시작할 수 있습니다.

다마 시터

다마고치를 돌보기 어려울 때는 다마 시터를 불러 보세요!



다마 시터를 데려오세요! (고치 포인트가 필요합니다)



당신 대신 다마고치를 돌봐 줍니다!

알 상담 ▶ 알 받기



지금 키우고 있는 다마고치를 필드에 놓아주면 새 알을 받을 수 있습니다!

알 상담 ▶ 교배하기

교배하면 새로운 다마고치에게 색이나 눈이 유전될지도 몰라요!?
어떤 새로운 다마고치로 자랄까요!?



교배 상대를 선택하세요.



교배에 성공하면 새로운 알이 나타나고 다마고치가 태어납니다.

연구 기록

다마 파일과 다마 현미경을 사용해서 다마고치 연구를 진행해 보세요.

다마 파일

당신이 키운 다마고치를 볼 수 있습니다!



보고 싶은 다마고치가 사는 장소를 선택하세요!



어떤 다마고치를 볼까요?

다마 현미경▶연구소 코드

연구소 코드를 입력해서 새로운 다마 세포를 연구할 수 있습니다!



오른쪽의 연구소 스티커 등에 표시된 연구소 코드를 입력하면 새로운 컬렉션이 추가됩니다.



다마 세포의 구성은 다마고치를 키우는 힌트가 됩니다!

다마 현미경▶컬렉션



다마고치의 정보가 보관되어 있습니다. 보고 싶은 다마고치를 선택하고 줌 다이얼로 확대하면 다마 세포 정보도 볼 수 있습니다!

설정

다마고치 디바이스의 설정을 알맞게 조정할 수 있습니다!

음량 설정



미터가 오른쪽으로 늘어날수록 소리가 커집니다.

밝기 설정



미터가 오른쪽으로 늘어날수록 화면이 밝아집니다.

시간 설정



현재 날짜와 시각을 설정할 수 있습니다.

7 문제가 생겼나요?

다마고치의 상태가 이상하다면



다마고치 병

다마고치가 왼쪽 그림과 같은 상태가 되었다면, 다마 세포로 확대해서 A·B·C버튼 중 하나를 누르거나 다이얼을 눌러서 고쳐 주세요!

다마고치가 죽을 것 같다면

다마고치 병에 걸린 채로 방치하거나 제대로 돌보지 않으면 다마고치에게 시니가미치가 나타납니다. 시니가미치를 발견하면 서둘러 A·B·C버튼 중 하나를 누르거나 다이얼을 눌러서 쫓아내 주세요!



시니가미치가 나타났어요!

다마고치가 죽었다면

다마고치가 죽으면 사망 화면이 표시됩니다. C버튼을 누르면서 A버튼을 누르고 알 받기를 선택하면 새 다마고치의 육성이 시작됩니다.



사망 화면

다마고치가 죽었다면 새로운 다마고치를 키워 보세요.

긴급 상황!

다마고치를 키우다 보면 큰 문제에 휘말릴 수도 있습니다!
위급할 때는 다마고치를 지켜 주세요!



블랙홀치 접근!?



도도도치가 온다!?

기타

●액정 화면이 잘 안 보여요!

↳화면 밝기를 조절해 보세요. (➡ 6 연구소 앱 활용하기 〈설정〉)

●소리가 나지 않아요!

↳「음량 설정」을 확인하고 음량을 조절해 보세요.
(➡ 6 연구소 앱 활용하기 〈설정〉)

●화면이 새까맣게(또는 새하얗게) 변했거나 소리가 나지 않고, 버튼을 눌러도 반응이 없거나 리셋 버튼을 눌러도 작동하지 않아요!

↳건전지가 모두 닳았을 가능성이 있습니다.
(상품에 동봉된 사용설명서를 참조해 건전지를 교체해 주세요.)

●통신 부위 부품이 빠졌어요!

↳딸깍 소리가 날 때까지 확실하게 끼워 주세요.




TAMAGOTCHI™
PARADISE
다마고치 파라다이스